УÆЛЛАГ ИР, НÆ ФЫДÆЛТЫ АВДÆН, ДÆ БОНТÆ ДЫЛ ФÆРНÆЙ ЦÆУÆНТ!

Сæуæхсид
ЗАРЯ

РЦИ—АЛАНИЙЫ АЛАГИРЫ РАЙОНЫ ГАЗЕТ

АЛАГИРСКАЯ РАЙОННАЯ ГАЗЕТА

Газета основана в феврале 1933 года **30 АВГУСТА 2022 ГОДА – МАЙРÆМЫ МÆЙ ВТОРНИК – ДЫЦЦÆГ** **№96 (12058)** *6+*

К 100-ЛЕТИЮ СОАССР

Музей ждут добрые перемены

В рамках региональной программы подготовки к 100-летию Северо-Осетинской автономной советской социалистической Республики (СОАССР) в Алагире ведется капитальный ремонт здания музея Садонского свинцово-цинкового комбината. В этом учреждении культуры хранятся бесценные экспонаты, рассказывающие об истории крупнейшего в районе предприятия, о его людях и достижениях. Здесь же есть уголок, где представлены предметы осетинского быта, вызывающие большой интерес туристов из других регионов страны.

Как рассказала директор музея **Жанна Басиева**, здание давно нуждалось в капитальном ремонте. Из-за протекающей крыши на стенах появилась сырость, экспонаты приходили в негодность, что вызывало большую обеспокоенность у сотрудников музея.

На реализацию проекта будет выделено более 17 млн. рублей. Это средства федерального, регионального и муниципального бюджетов. Ремонт разобьют на два этапа, в текущем году будет освоено 8,7 млн. рублей. Тендер на проведение работ выиграло ООО «АТМ-537». Реконструкция началась в середине июля, но уже сейчас на объекте видны первые результаты выполненных работ. Полностью демонтирована крыша, новая будет изменена в конструкции и станет шире. На фасадной стороне здания установлены восемь опор, их обложили дагестанским декоративным камнем с целью предохранения стен от грибка и плесени.

Полностью изменится и прилегающая к музею территория. Длительное время за задней стеной здания скапливались дождевые воды. Бригада строителей расчистила территорию от сорняка, с помощью балласта выполнила планировку участка и подготовила под асфальтирование. А перед входом в музей будет уложена современная плитка.

Никогда ранее в музее не было отопления. После капитального ремонта все здание будет отапливаться, улучшатся условия работы сотрудников музея, комфортней станет и посетителям. На первом этапе будут выполнены наружные работы, в следующем году строители приступят к внутренним отделочным работам.

Татьяна БАЙБАРОДОВА.
Фото Артура ЗАНГИЕВА.

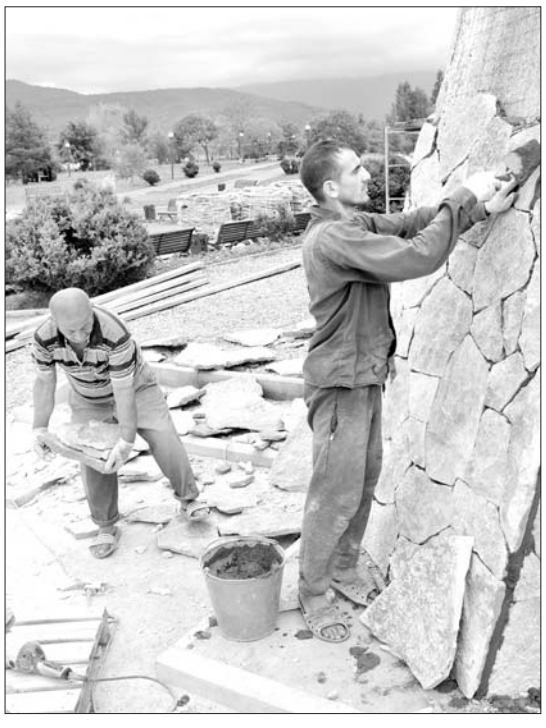

ДАТА

Беслан, наша боль, наша память

Под председательством руководителя Администрации Главы РСО-Алания и Правительства РСО-Алания Ибрагима Гобеева прошло координационное совещание по проведению Дней памяти жертв террористического акта 1–3 сентября 2004 года в СОШ № 1 г. Беслана. Участники встречи обсудили план и организационные детали предстоящих памятных мероприятий.

Дни памяти пройдут в Беслане – на территории школы №1, а также на территории мемориального комплекса «Город ангелов».

1 сентября, в 9:15, во дворе пострадавшей в теракте школы прозвучит звонок, затем состоится возложение цветов и заупокойная лития.

В 13:00 во Дворце культуры г. Беслана пройдет традиционная пресс-конференция пострадавших в террористическом акте.

Каждый вечер в течение всех трех дней во дворе школы будут зажигать памятные свечи.

3 сентября состоится крестный ход от школы №1 до мемориального комплекса «Город ангелов», где под стук метронома будут зачитаны имена и фамилии всех погибших в теракте, а школьники выпустят в небо 334 шара – по числу жертв трагедии.

По материалам пресс-службы Главы и Правительства РСО-Алания.

К СВЕДЕНИЮ

Министр труда и социального развития РСО-Алания **Айдарова Алина Казбековна** 31 августа 2022 г. проведет личный **ПРИЕМ ГРАЖДАН** в здании администрации Алагирского района на ул. Кодоева, 45, в малом зале заседаний, на 2 этаже. Начало в 10 ч.

Телефоны для предварительной записи на прием:
8 (86731) 3-28-05, 8 (86731) 3-62-99.

ВОСПИТЫВАЕМ ПАТРИОТОВ

Служба и труд — рядом идут

В одном из живописных уголков Осетии, на базе санатория «Тамиск», с 13 августа проходитправоохранительно-патриотическая профильная смена «Патриот», участники которой ребята от 11 до 18 лет из Владикавказа и районов республики. Смена проводится уже в четвертый раз по инициативе руководства МВД по РСО-Алания и Комитета по делам молодежи РСО-Алания при поддержке Главы и правительства Северной Осетии, а также Фонда защиты детей, оказавшихся в трудной жизненной ситуации.

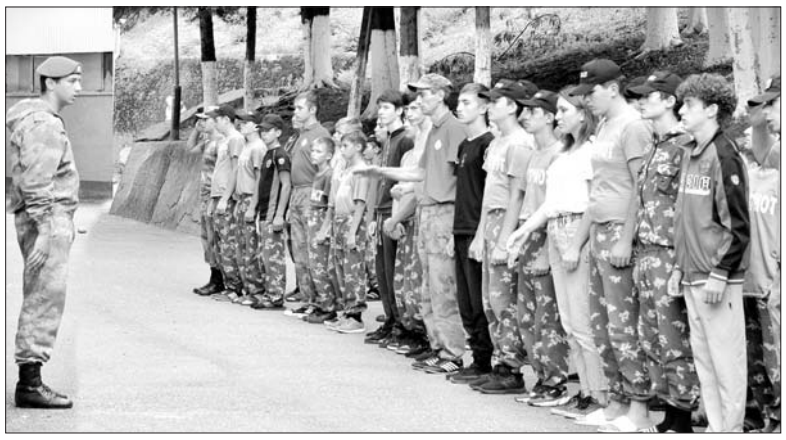

С началом смены контингент санатория сильно «помолодел»: 125 мальчишек с утра до вечера заполняют организованные для них площадки под открытым небом. У каждой свое направление, в течение дня ребята занимаются, меняя площадки. Особенно нравятся тренировки под руководством сотрудников спецподразделения «Гром», на которых они знакомятся с азами военного дела, учатся оказывать первую медицинскую помощь, приобретают массу других полезных и нужных навыков. За каждым отрядом закреплен вожатый из числа представителей комитета по делам молодежи, а также его помощник из числа сотрудников полиции.

– *Смена «Патриот» проводится в нашей республике с 2017 года,* – рассказал начальник лагеря профильной смены-2022, заместитель начальника республиканского штаба Юнармии **Алан Чемисов**. – *Весь день проходит по расписанию, схожему с армейским. На торжественном открытии смены ребята были приняты в ряды Юнармии. А сегодня многие из них говорят, что обязательно пойдут на армейскую службу, а некоторые в профориентационных беседах поделились мечтой стать офицером. Я считаю, это хороший результат работы с детьми.*

Примечательно, что ГКУ «Центр занятости населения по Алагирскому району» заключил договор с двумя отрядами на проведение работ по благоустройству. Девять человек ежедневно организованно отправляются в Алагир, где занимаются побелкой деревьев, еще столько же ребят убирают территорию санатория. Рабочий день несовершеннолетних составляет в среднем полтора часа, а работать они будут десять дней.

– *Труд ребят оплачивается нашим учреждением в размере 2250 рублей,* – сказала руководитель ГКУ «ЦЗН по Алагирскому району **Фатима Черчесова**. – *Дополнительную оплату ребята получат от предприятия «Кристалл» и санатория «Тамиск».*

Курсант лагеря из Алагира **Глеб Дзабиев** говорит, что пребывание в смене учит самодисциплине, что для молодого человека очень хорошо. А в трудовой отряд он пошел потому, что любит чистоту и порядок и хочет, чтобы территория санатория была ухоженной и красивой. *«Половину заработанных денег я отдам маме, а половину потрачу на подготовку к школе»,* – сказал юноша. А ученик Алагирской СОШ № 4 **Марат Кодзасов** сказал, что благодарен наставникам за науку, занятия по физподготовке, за знания об истории и героях Осетии. Военным парень стать не хочет, но армейская дисциплина, жизнь в особом режиме ему по душе.

Правоохранительная смена завершится 30 августа. Несомненно, восемнадцать дней, проведенных в «Тамиске», станут для ребят школой патриотизма и дружбы.

Татьяна БАЙБАРОДОВА.
Фото А. ЗАНГИЕВА.

ВЫБОРЫ-2022

Кандидат в депутаты Собрания представителей Алагирского городского поселения Мсоев Игорь Александрович

Качество жизни населения во многом зависит от людей с активной гражданской позицией, неравнодушных к проблемам поселения, и каждого человека в отдельности. Все свои силы и знания они готовы применить в работе по повышению уровня благосостояния граждан. К таким людям относится Игорь Мсоев. Целеустремленный и ответственный, член КПРФ, он стремится быть полезным родному городу и его жителям.

И.А. Мсоев родился в 1981 году. Закончил Цраускую СОШ, затем Ардонское профессиональное училище, где получил специальность электромонтера. Работать начал в системе Газпрома, в настоящее время является мастером аварийно-диспетчерской службы компании «Газпром газораспределение Владикавказ» по Алагирскому району.

В семье Мсоевых, где родители были членами КПСС, Игорь воспитывался в духе честности и справедливости, внимательного отношения к людям. Эти качества характеризуют Игоря и сегодня. Он баллотируется в депутаты городского Собрания представителей, чтобы конкретными делами помочь Алагиру в его социальном развитии. Одна из городских проблем – дороги. На многих улицах они разбиты и нуждаются в ремонте. В селенииЦрау, территория которого практически примыкает к Алагиру, нет зоны отдыха ни для детей, ни для взрослых. Внимания требуют малоимущие и многодетные семьи, люди старшего поколения также нуждаются в помощи. Эти и другие вопросы Игорь Мсоев намерен поднимать на заседаниях Собрания представителей городского поселения.

Уважаемые избиратели!

Проголосовав за представителей КПРФ, вы отдадите свой голос за принципиальных и честных кандидатов, готовых активно отстаивать права и интересы жителей города. Сделайте правильный выбор!

Материал подготовлен местным избирательным штабом ВПП «КПРФ».

(Печатается на бесплатной основе)

ЗАКОННОСТЬ

Защитили права многодетной семьи

Прокуратура Алагирского района РСО-Алания провела проверку исполнения законодательства в сфере защиты прав несовершеннолетних.

Установлено, что местной жительнице органом социальной защиты населения необоснованно отказано в назначении ежемесячной денежной выплаты как нуждающейся в поддержке семье, при рождении третьего или последующих детей до достижения ребенком возраста 3 лет.

Отказ мотивирован тем, что семья не проживала на территории региона на постоянной основе.

В этой связи прокуратура в интересах несовершеннолетних обратилась в суд с исковым заявлением об обязании назначить и произвести ежемесячные денежные выплаты как нуждающейся в поддержке семье с даты обращения заявительницы в орган социальной защиты населения, до достижения третьим ребенком 3 лет.

Суд удовлетворил исковые требования прокурора в полном объеме.

Решение суда вступило в законную силу, за его фактическим исполнением прокуратурой Алагирского района установлен контроль.

Юлия КОЛЛЕГОВА,
помощник прокурора РСО-А по взаимодействию со СМИ и общественностью.

АДМИНИСТРАЦИЯ МЕСТНОГО САМОУПРАВЛЕНИЯ АЛАГИРСКОГО МУНИЦИПАЛЬНОГО РАЙОНА РЕСПУБЛИКИ СЕВЕРНАЯ ОСЕТИЯ-АЛАНИЯ

ПОСТАНОВЛЕНИЕ № 935

от 24 августа 2022 г. г. Алагир

О внесении изменений в муниципальную программу «Развитие туристско-рекреационного комплекса Алагирского района РСО-Алания на 2021–2023 годы», утвержденную постановлением АМСУ Алагирского района от 15.09.2021 г. № 967 (в редакции Постановления АМСУ Алагирского района от 07.10.2021г. №1105 и Постановления АМСУ Алагирского района от 29.10.2021 г. № 1136)

В соответствии со статьей 179.3 Бюджетного кодекса Российской Федерации, Федеральным законом от 06.10.2003 г. № 131-ФЗ «Об общих принципах организации местного самоуправления в РФ» с изменениями и дополнениями, вступившими в силу с 07.06.2021 г., Законом РСО-Алания от 25.04.2004 г. № 24-РЗ «О местном самоуправлении в РСО-Алания», руководствуясь Уставом муниципального образования Алагирский район и решениями Собрания представителей МО Алагирский район № 7-8-2 от 25.02.2022 г., № 7-9-3 от 28.03.2022 г. и №7-11-3 от 31.05.2022 г. «О внесении изменений в решение Собрания представителей Алагирского района от 14.12.2021 г. № 7-6-2 «О бюджете муниципального образования Алагирский район на 2022 год и плановый период 2023 и 2024 гг.», АМС Алагирского муниципального района **постановляет:**

1. Внести в муниципальную программу «Развитие туристско-рекреационного комплекса Алагирского района РСО-Алания на 2021–2023 годы», утвержденную постановлением АМСУ Алагирского района от 15.09.2021г. №967 (в редакции постановления АМСУ Алагирского района от 07.10.2021г.№1105 и постановления АМСУ Алагирского района от 29.10.2021 г. № 1136), следующие изменения:

1.1. Раздел «Объем и источники финансирования Программы» Паспорта изложить в следующей редакции: Объем и источники финансирования Программы	Финансирование программы предполагается за счет средств местного бюджета Алагирского района РСО-Алания и внебюджетных источников. Общий объем финансирования Программы составляет 3,75 млн. руб., из них: 2021 г. –1,45 млн. руб., 2022 г. -1,3 млн.руб., 2023 г. – 1,0 млн. руб.,
	в т.ч.: средства местного (консолидированного) бюджета Алагирского района – 3,75 млн. руб., из них: 2021 г. –1,45 млн. руб., 2022 г. – 1,3 млн. руб., 2023 г. – 1,0 млн. руб.

1.2. Раздел «6. Ресурсное обеспечение реализации Программы» изложить в следующей редакции:

Финансирование муниципальной программы предполагается за счет средств местного бюджета муниципального образования – Алагирский район и внебюджетных средств.

Общий объем финансирования Программы составляет 3,75 млн. руб., из них:

2021 г. –1,45 млн. руб.; 2022 г. – 1,3 млн. руб.; 2023 г. – 1,0 млн. руб.,

в т.ч.:

средства местного консолидированного) бюджета Алагирского района – 3,75 млн. руб., из них: 2021 г. –1,45 млн. руб.; 2022 г. – 1,3 млн. руб.; 2023 г. – 1,0 млн. руб.;

средства внебюджетных источников – 0 млн. руб., из них: 2021 г. – 0 млн. руб.;

2022 г. – 0 млн. руб.; 2023 г. – 0 млн. руб.

1.3. В таблице 5 в графе «Расходы (тыс. руб.), годы» цифру «1442» за 2021 год заменить на «1450», цифру «670» за 2022 год заменить на «1300» и цифру «670» за 2023 год заменить на «1000».

1.4. Приложение №1 к муниципальной программе «Развитие туристско-рекреационного комплекса Алагирского района РСО-Алания на 2021–2023 годы» изложить в новой редакции.

2. Разместить данное постановление на официальном сайте алаг-ир.рф.

3. Настоящее постановление вступает в силу после его официального опубликования (обнародования).

4. Контроль за исполнением данного постановления оставляю за собой.

Г. ГАГИЕВ,
глава АМСУ Алагирского муниципального района.

С приложением к настоящему постановлению можно ознакомиться на официальном сайте администрации Алагирского муниципального района, по адресу: алаг-ир.рф

АДМИНИСТРАЦИЯ МЕСТНОГО САМОУПРАВЛЕНИЯ АЛАГИРСКОГО РАЙОНА РЕСПУБЛИКИ СЕВЕРНАЯ ОСЕТИЯ-АЛАНИЯ

ПОСТАНОВЛЕНИЕ № 936

от 25.08.2022 г. г. Алагир

О внесении изменений в схему размещения нестационарных торговых объектов на территории Алагирского района, утвержденную постановлением АМСУ Алагирского района РСО-Алания от 15.01.2016 г. № 29

Руководствуясь Федеральным законом от 06.10.2003 г. №131-ФЗ “Об общих принципах организации местного самоуправления в Российской Федерации”, Постановлением Правительства РСО-Алания от 27.12.2010г №370 «Об утверждении порядка разработки и утверждения органами местного самоуправления РСО-Алания схемы размещения нестационарных торговых объектов», Уставом Алагирского муниципального района РСО-Алания, обращением Главы администрации Фиагдонского сельского поселения № 74 от 22.08.2022 г., администрация местного самоуправления Алагирского муниципального района **постановляет:**

1. Дополнить схему размещения нестационарных торговых объектов на территории Алагирского района согласно Приложению №2 к настоящему постановлению.

2. Настоящее постановление вступает в силу со дня его официального опубликования (обнародования).

3. Контроль над выполнением настоящего постановления возложить на первого заместителя главы АМСУ Алагирского района Р. Гозюмова.

Г. ГАГИЕВ,
глава АМСУ Алагирского муниципального района.

Приложение №2

Фиагдонское сельское поселение						
№	Номер места	Адрес месторасположения объекта	Вид объекта (палатка, ларек, павильон и др.)	Специализация нестационарного торгового объекта	Площадь, занимаемая нестационарным торговым объектом, кв.м	Иная дополнительная информация
96	1П	Третий километр с правой стороны автодороги «Фиагдон-Даргавс»	автофургон	Реализация продуктов и приготовление готовой пищи	35	Для придорожного сервиса

ПОДГОТОВКА К ЗИМЕ

Для надежности электроснабжения горных сел

Специалисты филиала «Россети Северный Кавказ» – «Севкавказэнерго» готовят к холодам один из ключевых высокогорных энергообъектов региона – подстанцию (ПС) 110 кВ «Зарамаг». Мероприятия выполняются в рамках ремонтной кампании 2022 года, направленной на подготовку электросетевого комплекса республики к предстоящему осенне-зимнему периоду. Действующая подстанция, которая эксплуатируется свыше 40 лет, расположена в высокогорной части Алагирского района. Она является источником энергоснабжения 10 высокогорных сёл, погранзаставы, очистных сооружений, объектов сферы строительства и связи, частных хозяйств.

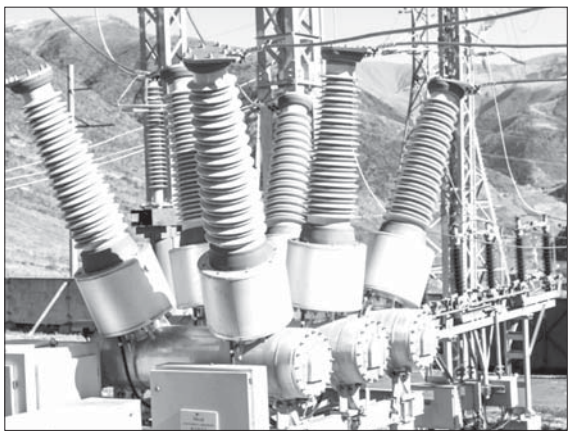

План ремонтных работ, который реализуют специалисты Алагирской группы подстанций, предусматривает текущий и капитальный ремонт электрооборудования подстанции. Всего энергетики отремонтируют около 15 единиц силового оборудования. Среди основных мероприятий, которые энергетики уже выполнили, – ремонт масляных выключателей 6 кВ, разъединителей, трансформаторов напряжения. До конца сентября этого года специалистам предстоит отремонтировать силовой трансформатор Т-2 и провести техническое обслуживание всего оборудования подстанции. Плановый ремонт подстанции «Зарамаг» позволит повысить устойчивость ее работы, надежность и качество электроснабжения потребителей.

Пресс-служба филиала «Россети Северный Кавказ»-«Севкавказэнерго».

ЗАСЕДАНИЕ АНТИНАРКОТИЧЕСКОЙ КОМИССИИ

КОМПЛЕКСНЫЕ МЕРОПРИЯТИЯ ЗА ЗДОРОВЫЙ ОБРАЗ ЖИЗНИ

В администрации района состоялось заседание районной антинаркотической комиссии (АНК). Председатель комиссии, глава Алагирского муниципального района Ислам Дзантиев нацелил участников заседания на активное и всестороннее обсуждение результатов работы по борьбе с наркотиками и профилактике употребления наркосодержащих веществ среди населения.

С короткими отчетами выступили представители структур, в чьей компетенции антинаркотическая деятельность. Врио начальника ОМВД РФ по Алагирскому району **Георгий Кусов** рассказал о работе, которая ведется профильными подразделениями отдела полиции. В актовом зале отдела проводятся беседы со студентами Северо-Кавказского лесного техникума и старшеклассниками городских школ о недопустимости употребления наркотических веществ и бездымных курительных смесей. Профилактические мероприятия проводятся в местах массового пребывания подростков и молодежи, в том числе с участием детей и подростков, состоящих на учете в подразделении по делам несовершеннолетних.

Начальник управления культуры **Дзамболат Дзугкоев** проинформировал о том, что в клубных формированиях и творческих объединениях ДК населенных пунктов района занимаются 2960 человек. В рабочие планы учреждений культуры включены профилактические мероприятия – выезды с концертами и другими развлекательными мероприятиями под лозунгами «Мы за мир без наркотиков!» и «Молодежь против наркотиков!».

Ежегодно в конце сентября во всех образовательных организациях проводится социально-психологическое тестирование по раннему выявлению потребления наркотических средств и веществ несовершеннолетними. Кроме того, во всех школах проводятся тематические конкурсы, лекции, беседы, на видных местах размещены баннеры с лозунгами и призывами к здоровому образу жизни. Об этом рассказал заместитель начальника управления образования **Андрей Гаглоев**.

О работе, проводимой ГБУ «Центр социализации молодежи» по Алагирскому району, рассказала начальник отдела центра **Виктория Кокоева**. Совместно с районной административной комиссией, комитетом по делам молодежи, физкультуры и спорта, ОМВД России по Алагирскому району проводятся рейды по выявлению источников распространения и продажи запрещенных бездымных курительных смесей. В ходе рейдов были обнаружены торговые точки и другие места, где продавались насвай и снюс. Психологи центра проводят тренинги по профилактике употребления психотропных веществ в школе-интернате, лесном техникуме, РДРЦ «Тамиск». Периодически действует антинаркотический десант, в рядах которого волонтеры из числа школьников и студентов. Проводятся и другие мероприятия, пропагандирующие здоровый образ жизни среди подростков.

Ведущий специалист районного комитета по делам молодежи, физкультуры и спорта **Виктория Хадикова** рассказала о спортивных мероприятиях, направленных на формирование культуры здоровья подрастающего поколения. Согласно календарному плану проводятся соревнования по вольной борьбе, футболу, армрестлингу, мотокроссу, гиревому спорту под девизом «Спорт против наркотиков». Алагирские спортсмены участвуют в республиканских этапах чемпионатов «Кожаный мяч» и «Оранжевый мяч». Традиционными являются спартакиады допризывной и призывной молодежи, «Нартские игры». Непосредственно в школах представители комитета ведут работу по разъяснению пользы участия в волонтерском движении и выполнения физкультурно-спортивного комплекса ГТО.

На заседании комиссии выступили ответственный секретарь АНК, заместитель главы АМСУ района **Алан Хацаев**, главный врач АЦРБ **Аркадий Коченов**, председатель районного «Ныхаса» **Казбек Годжиев**, глава администрации Унальского поселения **Тамерлан Маргиев** и другие.

Пресс-служба районной администрации.
Фото Артура ЗАНГИЕВА.

ЦИФРОВЫЕ ТЕХНОЛОГИИ

ЗАПИСАТЬ РЕБЕНКА В СПОРТИВНУЮ СЕКЦИЮ ТЕПЕРЬ МОЖНО ОНЛАЙН

В республике заработал цифровой сервис для записи детей в спортивные школы Северной Осетии. Теперь на платформе «Мой спорт» можно подать онлайн-заявку на зачисление в одну из 18 школ.

Больше полугода все школы Северной Осетии работают с цифровой платформой «Мой спорт». Это значит, что тренеры Алании сменили работу с бумажным журналом на электронную версию, а спортсмены их родители получили возможность следить за результатами тренировочного процесса в мобильном приложении «Мой спорт Спортсмен». Теперь к широкому функционалу платформы, который уже был доступен, добавилась возможность подать заявку на зачисление ребенка в спортивную школу онлайн.

Для того чтобы записать ребенка в спортшколу, необходимо выбрать интересующую дисциплину и учреждение, заполнить и отправить онлайн-форму. Цифровой сервис позволяет сэкономить время не только на подачу заявки, но и дает возможность оперативно получать информацию об этапах прохождения отбора, отслеживать статус заявки.

На сайте можно увидеть перечень спортивных школ, в которых открыт набор прямо сейчас, и выбрать интересующий вид спорта и программу подготовки, узнать всю подробную информацию и список необходимых для зачисления документов. Заявка автоматически отправляется в обработку, и родитель получает приглашение на тестирование, если оно предусмотрено, или сразу на зачисление.

Выбрать любую спортивную организацию из числа подведомственных Министерству физической культуры и спорта РСО-Алания можно по ссылке https://enrollment.moisport.ru/. Сейчас к системе «Мой спорт» подключены 18 региональных спортивных учреждений, в которых открыто зачисление накануне нового сезона. Почти 500 тренеров из разных дисциплин уже работают в АИС «Мой спорт» на территории Северной Осетии и ждут в своих группах будущих чемпионов! Более 11 тысяч спортсменов имеют онлайн-доступ к информации о тренировках и собственном прогрессе, оперативно могут получать комментарии и оповещения об изменениях в расписании от тренера и фото или видео с тренировок. А их родители, которых в системе почти 2 000 человек, могут следить за успехами своих детей, видеть их оценки, посещаемость и обратную связь от тренера.

«Мой спорт» – самый масштабный проект цифровизации детско-юношеского спорта в России. Это онлайн-платформа для спортсменов и их родителей, тренеров, спортивных федераций, спортивных организаций и органов власти. Сегодня «Мой спорт» используется в 62 регионах страны, в онлайн-режиме работают более одного миллиона пользователей. Платформа предоставляет доступ к различным инструментам: расписанию тренировок, электронным журналам и оценкам, дневникам самоконтроля, а также к личному кабинету спортивной федерации и организаций спортивной подготовки, личному кабинету министра спорта региона, в котором видны все спортивные организации, каждый спортсмен и его успехи, тренер и его нагрузка, все спортивные сооружения региона и их загруженность. «Мой спорт» разработан и внедряется без финансирования из государственного бюджета.

Контакты PR «Мой спорт»:
Анна Сёмина,
e-mail: a.semina@company.moisport.ru
тел.: +7 (901) 595 16 42.

СОВЕТЫ СПЕЦИАЛИСТА

ПЕРВЫЙ РАЗ В ПЕРВЫЙ КЛАСС

Как всей семье адаптироваться к новой жизни

Когда ребенок впервые идет в школу — это стресс и перемены для него, родителей, а порой и для бабушек и дедушек. Какие шаги предпринять, чтобы все прошло максимально комфортно для всех?

С приходом 1 сентября вся семья начинает новую жизнь, и лучше к ней как следует подготовиться. И вот с какими вопросами лучше разобраться поскорее.

РАСПОРЯДОК ДНЯ

Независимо от того, ходил ли ваш ребенок в детский сад или нет, с началом школы его ждет новый режим жизни. И всем членам семьи необходимо быть готовыми к тому, чтобы за ним следить. От того, в какое время ребенок ложится спать, зависит весь его следующий день – энергия, силы, настроение, способность справиться со стрессом, которого на первых порах в школе будет немало.

Постарайтесь организовать жизнь семьи таким образом, чтобы минимизировать конфликтные ситуации на эту тему. Ранний подъем в школу означает ранний отход ко сну, и всем остальным членам семьи надо с этим считаться.

ПЕРВОКЛАССНАЯ ЛОГИСТИКА

Кто отводит ребенка в школу и забирает из школы? А кто сопровождает на кружки и секции? Теперь надо быть максимально мобильным в интересах ребенка, учитывать возможность неожиданных форс-мажорных ситуаций, когда, например, вы забыли дома физкультурную форму или сменную обувь. Нельзя полностью полагаться только на себя, распределите обязанности, проговорите свои действия с родными.

Продумайте несколько вариантов «про запас»: бабушки, дедушки, няни, родители одноклассников. Со всеми надо заранее четко обговорить, когда, в каких ситуациях и какая именно помощь вам может понадобиться. И конечно же, надо проговорить с ребенком, кто входит в круг ваших доверенных лиц.

РОДИТЕЛЬСКИЕ ЧАТЫ

Чаты родителей одноклассников некоторые называют «неизбежным злом». Это большое информационное поле, в котором находятся совершенно разные люди. И порой там кипят нешуточные страсти.

Поэтому вместе с членами семьи стоит продумать, кто сможет взять на себя этот важный момент коммуникации, быть в курсе событий и новостей и при этом сохранять доброжелательность и не давать волю эмоциям. Ведь то, как вы себя позиционируете в родительском чате, отражается на имидже вашего ребенка в классе.

ШКОЛА – ЭТО ЕЩЕ НЕ КОНЕЦ ДЕТСТВА

Позвольте первокласснику дома продолжать быть «малышом»: сидеть у вас на коленях, играть, баловаться и вместе дурачиться. В школе он начинает новую «взрослую» жизнь, и это большая ответственность, она требует максимум сил и энергии. Оказывайте ребенку позитивную поддержку, ведь детство продолжается!

ШКОЛЬНАЯ ЖИЗНЬ В КНИГАХ И ФИЛЬМАХ

Адаптироваться к новой жизни и новым отношениям вашему ребенку помогут книги и фильмы про школьников. Читайте и смотрите их вместе, обсуждайте, рассказывайте о своих воспоминаниях. Так можно поднимать и обсуждать те проблемы и темы, которые отзываются ребенку, он почувствует свою сопричастность и сможет проиграть некоторые ситуации заранее и вместе с вами. Наполните пространство историями про школьников: «Саммерхилл», «Цацики идет в школу», «Витя Малеев в школе и дома», «Приключения Петрова и Васечкина», «Внимание, черепаха!», «Приключения Электроника» и другими.

СПОКОЙСТВИЕ, ТОЛЬКО СПОКОЙСТВИЕ!

Ну и, конечно, главное – самим взрослым сохранять спокойствие и позитивный настрой. Ведь ребенок умело считывает ваше настроение и перенимает эмоции. Так что главный совет родителям первоклассников – расслабьтесь, все будет хорошо!

Нонна ДЗБОЕВА,
учитель СОШ № 5 г. Алагира.

РЕКЛАМА. ОБЪЯВЛЕНИЯ

СЕВЕРО-КАВКАЗСКИЙ ТЕХНИКУМ МЕХАНИЗАЦИИ, АВТОМАТИЗАЦИИ ЛЕСНОГО ХОЗЯЙСТВА

ОБЪЯВЛЯЕТ ПРИЁМ СТУДЕНТОВ

НА 2022 - 2023 УЧЕБНЫЙ ГОД

ПО ПРОГРАММАМ ПОДГОТОВКИ СПЕЦИАЛИСТОВ СРЕДНЕГО ЗВЕНА

Код спец-ти	Наименование спец-ти	Форма обуч.	Уровень образов.	Срок обуч. по ФГОС
35.02.12	Садово-парковое ландшафтное строительство	очная	9, 11 классов	3 года 10 мес.
43.02.11	Гостиничное дело	очная	9, 11 классов	3 года 10 мес.
49.02.01	Физическая культура	очная	9,11 классов	3 года 10 мес.
35.02.01	Лесное и лесопарковое хозяйство	очная	9, 11 классов	3 года 10 мес.

Перечень необходимых документов для поступления в образовательное учреждение: 1. Оригинал аттестата об образовании. 2. Копия паспорта абитуриента. 3. Медицинская справка (форма 086-У). 4. Фото (3х4) 4 штук. 5. Скоросшиватель бумажный. 6. СНИЛС.

Для поступление на обучение поступающие подают заявление о приеме с приложением необходимых документов одним из следующих способов:

1) лично в образовательную организацию;
2) через операторов почтовой связи общего пользования;
3) в электронной форме.

• Успевающие студенты получают академическую стипендию в размере 575 рублей в месяц, успевающие только на «5» – 1150 рублей в месяц.
• Малообеспеченные студенты дополнительно получают социальную стипендию в размере 863 рубля в месяц и обеспечиваются бесплатным питанием в столовой техникума.
• Студентам техникума на период учебы предоставляется отсрочка от службы в Вооруженных Силах Российской Федерации.
• Все выпускники техникума имеют возможность поступления в вузы без сдачи вступительных экзаменов в форме ЕГЭ.

За справками обращаться: г. Алагир, ул. К. Хетагурова, 59, 1 этаж, приемная комиссия, тел. приемной комиссии: 8 (86731) 3-37-67; сот. 8-988-838-27-82.
Тел. факс: 8 (86731) 3-27-20; e-mail: sklt@mon.alania.gov.ru.
Часы работы приемной комиссии: с 9 до 17 ч, перерыв – с 13 до 14 ч, суббота – с 10 до 14 ч, выходной – воскресенье.

СООБЩЕНИЕ

АСМУ Алагирского муниципального района информирует:

исключить пункты № 1 и 2 из информационного сообщения, опубликованного в районной газете «Заря» от 02.08.2022 г. № 84 о приеме заявлений на предоставление земельных участков, предназначенных для передачи в собственность физическим лицам (земельный участок с кадастровым номером 15:07:0140106:554, общей площадью 2200 кв. м, расположенный по адресу: РСО-Алания, Алагирский район, п. Верхний Фиагдон, участок № 300 «а», и земельный участок с кадастровым номером 15:07:0140106:555, общей площадью 2200 кв. м, расположенный по адресу: РСО-Алания, Алагирский район, п. Верхний Фиагдон, участок № 300 «б»).

ПОПРАВКА

АМС Алагирского городского поселения Алагирского района информирует о том, что информация, опубликованная в районной газете «Заря» № 85 от 4 августа 2022 года, о приеме заявлений на предоставление земельных участков, предназначенных для передачи в аренду физическим и юридическим лицам, считается ошибочной по следующему земельному участку:

- Для индивидуального жилищного строительства, площадью 671 кв. м, в кадастровом квартале 15:07:0050336:ЗУ1, расположенный по адресу: Российская Федерация, РСО-Алания, Алагирский район, Алагирское городское поселение, г. Алагир, ул. Л. Толстого, 144/1.

В магазин «Строймастер»
(угол ул. Алагирской и А. Агузарова)
ТРЕБУЕТСЯ ПРОДАВЕЦ-КОНСУЛЬТАНТ.
Обращаться в магазин.

УСЛУГИ:

ГАЗОНОКОСИЛЬЩИК. БЫСТРО. НЕДОРОГО. ☎ 8-928-065-83-61.

ГАЗОНОКСИЛЬЩИК. ☎ 8-928-070-07-94.

Редакция газеты “Заря” ПРИНИМАЕТ ОБЪЯВЛЕНИЯ, ПОЗДРАВЛЕНИЯ, РЕКЛАМУ ЕЖЕДНЕВНО, кроме субботы и воскресенья, с 9 до 18 ч. Перерыв – с 13 до 14 ч. Справки по ☎ *3-14-64.*

ФИРМА “Казбек”
ОКНА и ДВЕРИ.
из ПВХ. СЕТКА В ПОДАРОК.
РАССРОЧКА. ГАРАНТИЯ.
РЕМОНТ. ☎ 8-960-400-28-11.

ПРОКАТ (разм. 4,5х2 м)
АВТОХОЛОДИЛЬНИКА
☎ 8-928-864-53-51, 8-929-863-11-45.

УСЛУГИ МИНИ-ЭКСКАВАТОРА, ПОГРУЗЧИКА.

☎ 8-918-709-22-05, 8-918-830-54-82.

В магазин «Элит»
ТРЕБУЮТСЯ: ПОВАР, ТЕХНИЧКА, ПРОДАВЕЦ.
☎ 8-961-823-23-19.

РЕПЕТИТОР по начальным классам (1–4 классы).
ПОДГОТОВКА ДЕТЕЙ К ШКОЛЕ.
☎ 8-988-830-88-09.

КЕРАМОГРАНИТ, МЕТАЛЛОЧЕРЕПИЦА и ПРОФНАСТИЛ **в ассортименте от кровельного завода. Расчет по вашим размерам.**
ДОСКА в ассортименте. КРЕДИТ. ДОСТАВКА.
Обр-ся: ул. Кирова, 156, ул. Сталина, 72 (здание типографии).
☎ 8-928-071-79-89, 8-928-067-42-97.

В МАГАЗИНЕ «МЯСО»:
РЁБРА говяжьи – 440 руб/кг.
ФАРШ говяжий – 470 руб/кг.
МЯСО свиное – 270 руб/кг.
ФАРШ свин. – 360 руб/кг.
КОРЕЙКА – 360 руб/кг.
Доставка от 5 кг – БЕСПЛАТНО по Алагиру.
Наш адрес: угол улиц Кавказской и К. Бутаева (напротив крытого рынка).
☎ 8-928-863-25-69.

УВАЖАЕМЫЕ ВЛАДЕЛЬЦЫ ГРАЖДАНСКОГО ОРУЖИЯ!

В целях профилактики утерь и хищений гражданского огнестрельного оружия Отделение лицензионно-разрешительной работы по Алагирскому району Управления Росгвардии по РСО-Алания напоминает, что в случае утраты огнестрельного оружия владелец обязан незамедлительно сообщить об этом в территориальное отделение ОМВД. За утрату предусмотрено административное наказание, которое влечет наложение административного штрафа в размере от 5 до 10 тысяч рублей с конфискацией оружия или без таковой либо лишение права на приобретение, хранение и ношение оружия на срок от 1 года до 3 лет, если действия не содержат уголовно наказуемого деяния.

За нарушение установленных правил приобретения, хранения, ношения, учета, использования, транспортировки виновные лица привлекаются к уголовной или административной ответственности с конфискацией оружия или без таковой. Кроме того, утерянное оружие может попасть в руки преступников, что может повлечь тяжелые последствия для общества.

БАЛЬЗАМИРОВАНИЕ КРУГЛОСУТОЧНО.
ВОЗМОЖНО УКОЛОМ. ОДЕЖДА, КАТАФАЛК, ОРКЕСТР, ДУДУК. КИРПИЧ, ПЛИТЫ. ГРОБЫ, НАКИДКИ, ВЕНКИ. ДОСТАВКА БЕСПЛАТНО. ПЕРЕВОЗКА ТЕЛА УМЕРШЕГО.
Возможна оплата после похорон. Обр-ся: г. Алагир, ул. Ч. Басиевой, магазин «Стекляшка». **☎ 8-928-933-42-32.**

ПРОДАЮТСЯ:

ДОМ (все удобства, без ремонта, большой земельный участок с фруктовыми деревьями).
☎ 3-13-43, 8-918-702-50-48.

ДОСКА ОБРЕЗНАЯ, цены ниже рыночных.
☎ 8-989-748-96-26, Артур.

КРУПНЫЙ РОГАТЫЙ СКОТ, СВИНЬЯ откормленная, ТЁЛКА.
Обр-ся: с. Красный Ход, к Дзугкоеву Албегу. **☎ 8-961-825-46-83.**

ПОРОСЯТА 3-месячные.
☎ 8-918-830-54-82.

ПЛИТКА гранитная полированная Южно-Султаевская для могил (40х120 см, 150, 180, 2 м, 220 см, толщ. 3 см). Цена – 4900 руб/кв. м.
Обр-ся: г. Дигора, ул. Колоева, 32.
☎ 8-938-864-71-11.

ОТРУБИ – 220 руб.; **САХАР** – 3400 руб.; **МУКА: Георгиевская, Аланская, «Агат», «Зеленокумск»**; **КУКУРУЗА, ЛÆХУРД, ЯЧМЕНЬ, КОМБИКОРМ (ПТ, КРС), СТАРТ, РОСТ, ФИНИШ, НЕСУШКА, ЖМЫХ, ЯЧМЕНЬ молотый, КРУПЫ по 5 кг, СОЛЬ, ТУАЛЕТНАЯ БУМАГА, САЛФЕТКИ, ТОПЛЕНОЕ МАСЛО, СГУЩЕНКА, МАСЛО подсолнечное.** Доставка. Работаем с 7 до 23 ч, без выходных.
ПРОКАТ ХОЛОДИЛЬНИКА.
Наш адрес: угол ул. А. Агузарова и Ленина, магазин “Хойраг”.
☎ 8-918-838-61-13, 8-928-687-56-13, Марат.

КУПЛЮ:

ЗОЛОТЫЕ КОРОНКИ.
☎ 8-928-486-12-22.

Первая учительница З.Г. Габолаева и одноклассники скорбят по поводу безвременной кончины
БИЦОЕВА
Тасолтана Вячеславовича
и выражают искреннее соболезнование родным и близким

Коллектив Центральной районной больницы выражает глубокое соболезнование А.Ф. Муриевой-Бицоевой по поводу безвременной кончины сына
БИЦОЕВА
Тасолтана Вячеславовича

Коллектив Алагирской ЦРБ выражает глубокое соболезнование родным и близким по поводу кончины бывшей сотрудницы
АМБАЛОВОЙ-ЦОГОЕВОЙ
Ани Тимофеевны

Соседи скорбят по поводу кончины
АМБАЛОВОЙ-ЦОГОЕВОЙ
Ани Тимофеевны
и выражают глубокое соболезнование родным и близким

Коллектив детского сада № 2 выражает глубокое соболезнование воспитательнице З.К. Кайтуковой по поводу кончины матери
АМБАЛОВОЙ-ЦОГОЕВОЙ
Ани Тимофеевны

Использование материалов и клише допускается только с письменного разрешения редакции. При перепечатке ссылка на “Зарю” обязательна. Редакция не вступает в переписку с авторами. Рукописи не рецензируются и не возвращаются. Ответственность за содержание и достоверность сведений в газетных материалах и рекламных объявлениях несут авторы.

Газета набрана и свёрстана в компьютерном цехе редакции, вёрстка – Валерий Козырев, Фатима Мамиева. Корректор – Эмма Лолаева.

УЧРЕДИТЕЛЬ: АМСУ Алагирского района РСО-Алания (363240 РСО - Алания, г. Алагир, ул. Кодоева, 45).

Главный редактор Д.Е. СУАНОВА

Газета зарегистрирована 15 ноября 2012 года Управлением Федеральной службы по надзору в сфере связи, информационных технологий и массовых коммуникаций по РСО-Алания, регистрационный номер ПИ № ТУ 15-00080.

Телефоны редакции:
редактор — 3-29-72
главный бухгалтер — 3-14-64.

Выпуск осуществлён при финансовой поддержке Министерства цифрового развития связи и массовых коммуникаций РФ

Отпечатано в АО “Осетия-Полиграфсервис”: г. Владикавказ, пр. Коста, 11.

Подписано в печать в 16-40 (по графику — 17-00).

Индекс – П6179. Печать офсетная. Объем – 1 п. л. Тираж – 2621 экз.
Заказ № 953

Газета выходит во вторник, четверг, субботу на русском и осетинском языках. Цена свободная.

Адрес редакции и издателя: 363240, РСО-А, г. Алагир, ул. Сталина, 72.
E-mail: gazeta_zaria@mail.ru
сайт: zarya15.ru